第1題

繖形科(Umbelliferae/Apiaceae)

川芎 *Ligusticum chuanxiong*

第2題
柏科(Cupressaceae)
柏子仁*Platycladus orientalis*

第3題

豆科(Leguminosae/Fabaceae) 黃耆*Astragalus membranaceus*

第4題

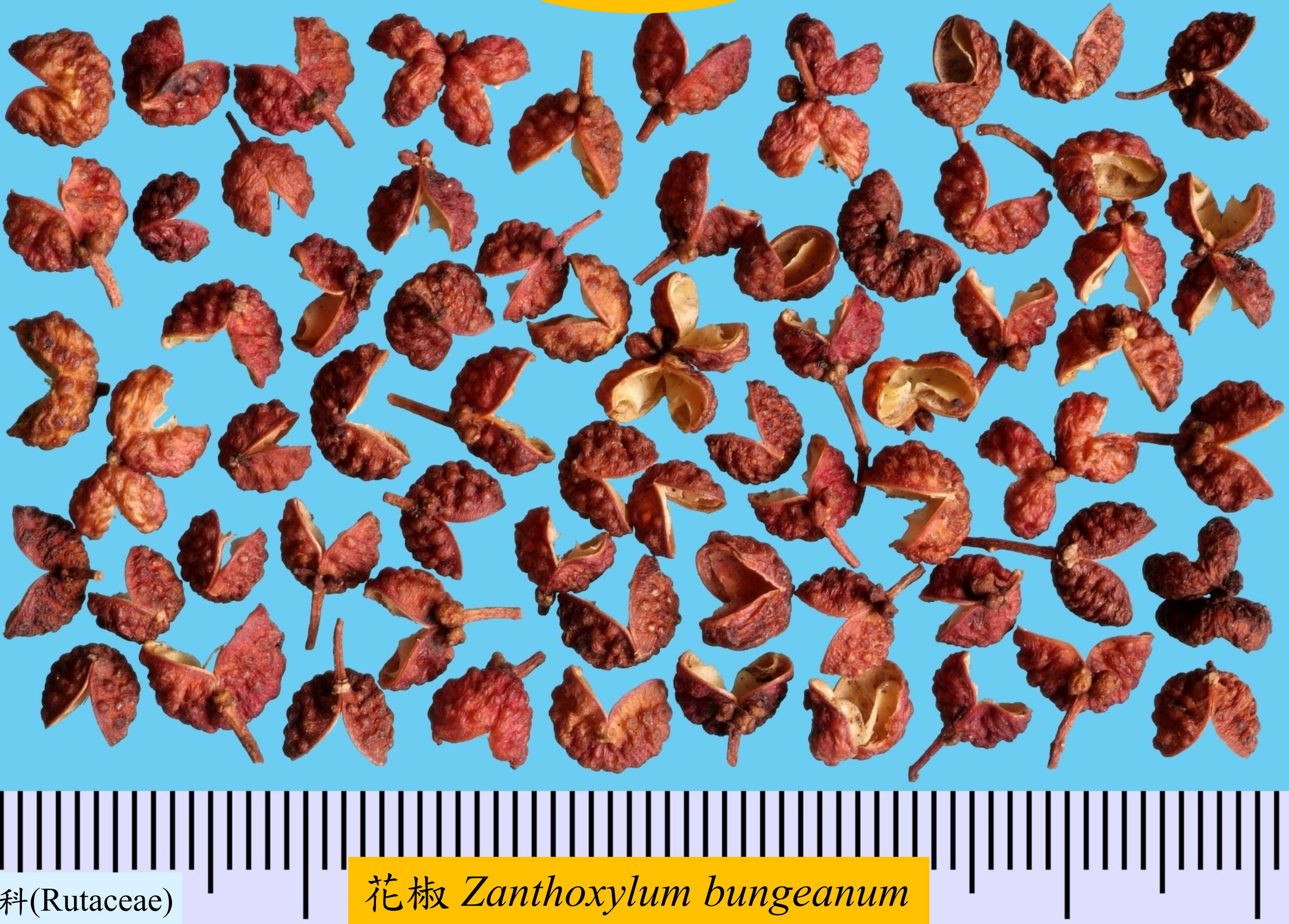

芸香科(Rutaceae)

花椒 *Zanthoxylum bungeanum*

第5題

唇形科(Labiatae/Lamiaceae)

益母草*Leonurus japonicus*

第6題

蓼科(Polygonaceae)

掌葉大黃*Rheum palmatum*

第7題

香蒲科(Typhaceae)

蒲黃（水燭香蒲的乾燥花粉）*Typha angustifolia*

第8題

毛茛科(Ranunculaceae)

赤芍（川赤芍）*Paeonia veitchii*

第9題
十字花科(Cruciferae/Brassicaceae)
北板藍（菘藍根）*Isatis indigotica*

第10題
鼠李科(Rhamnaceae)
大棗（紅棗）Ziziphus jujuba

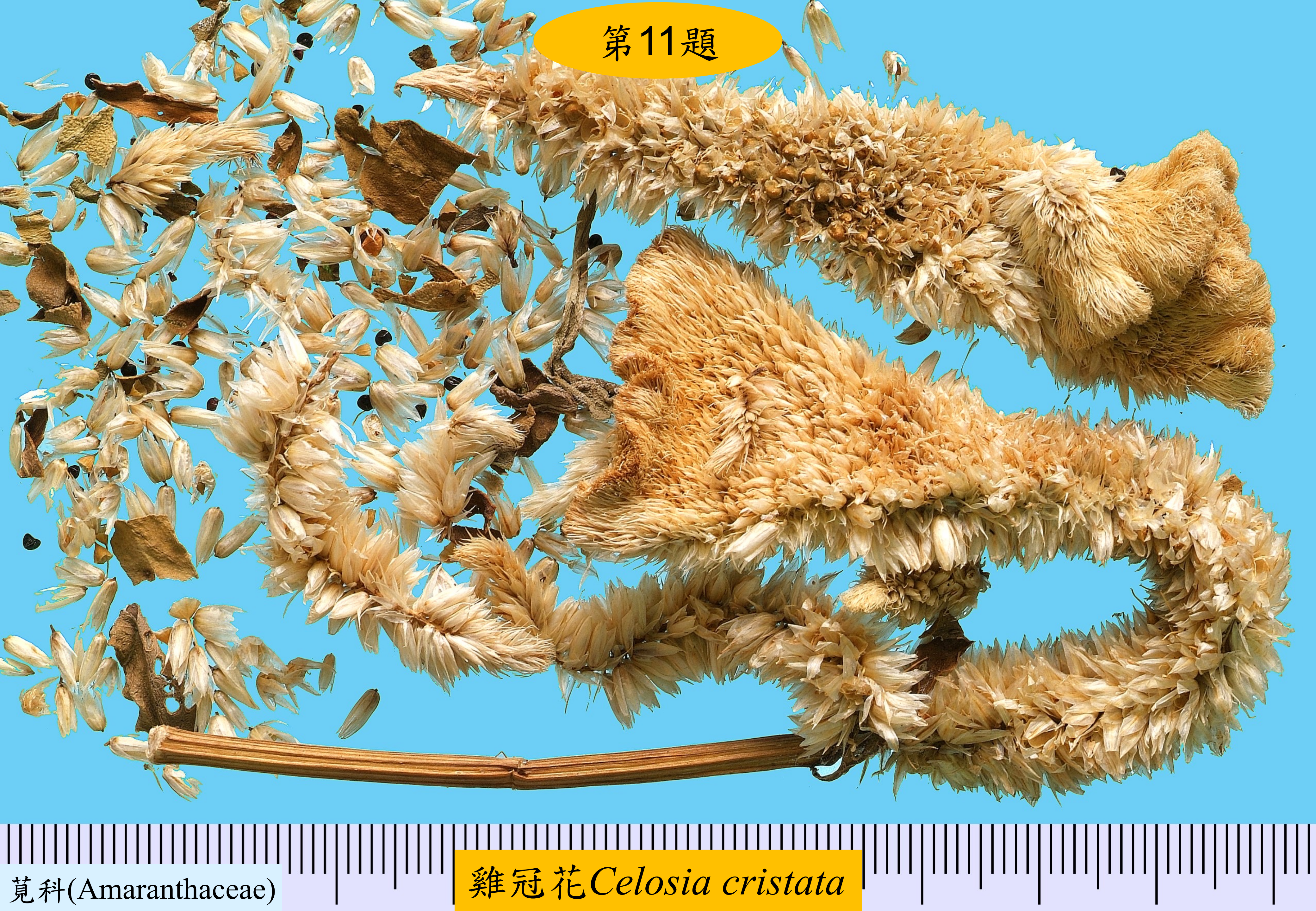
第11題
莧科(Amaranthaceae)
雞冠花*Celosia cristata*

第12題
蘿藦科(Asclepiadaceae)
白薇*Cynanchum atratum*

第13題

白蘞*Ampelopsis japonica*

葡萄科(Vitaceae)

第14題

莧科(Amaranthaceae)

牛膝（懷牛膝）*Achyranthes bidentata*

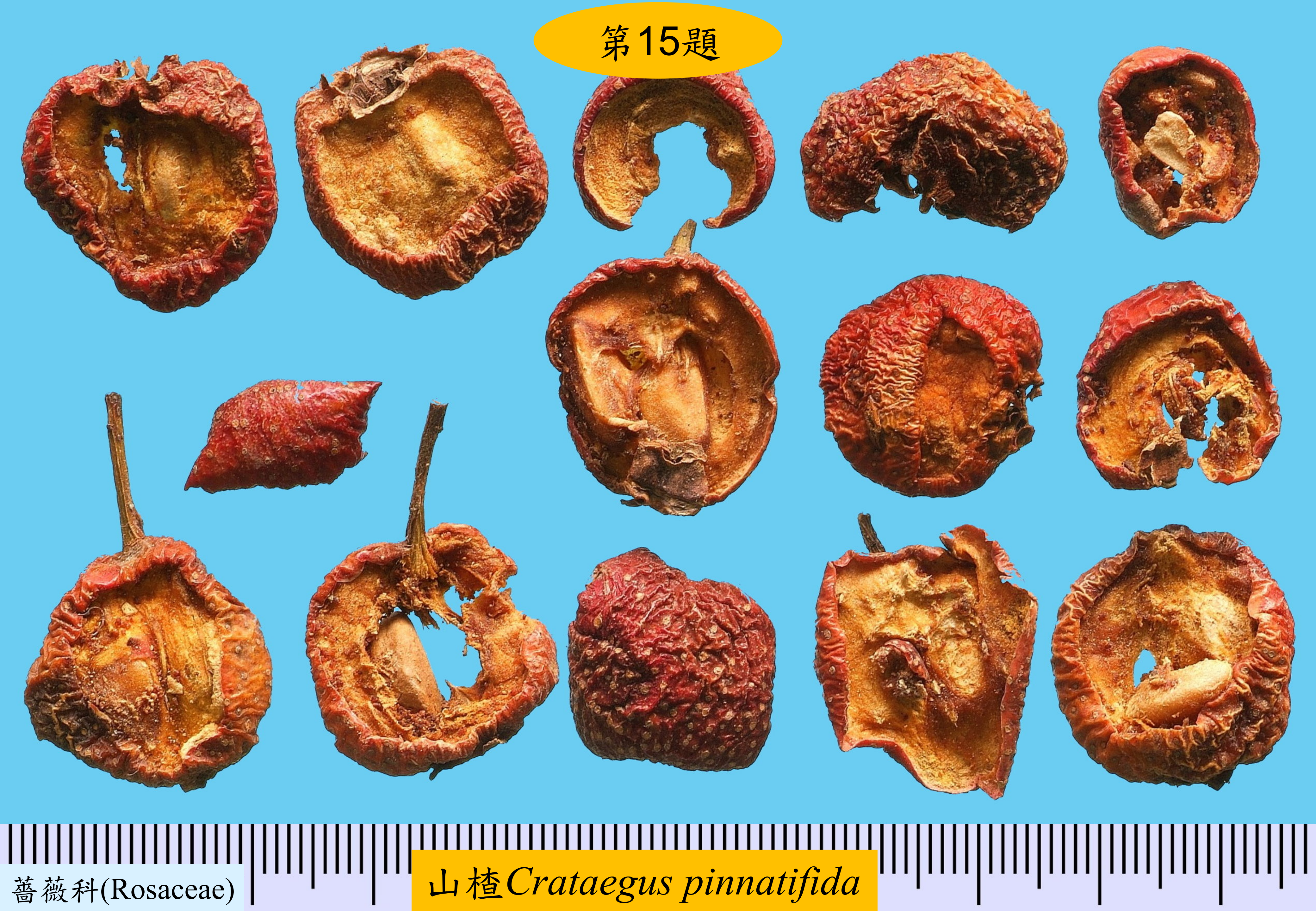
第15題
薔薇科(Rosaceae)
山楂Crataegus pinnatifida

第16題
桃金孃科(Myrtaceae)
丁香*Eugenia caryophyllata*

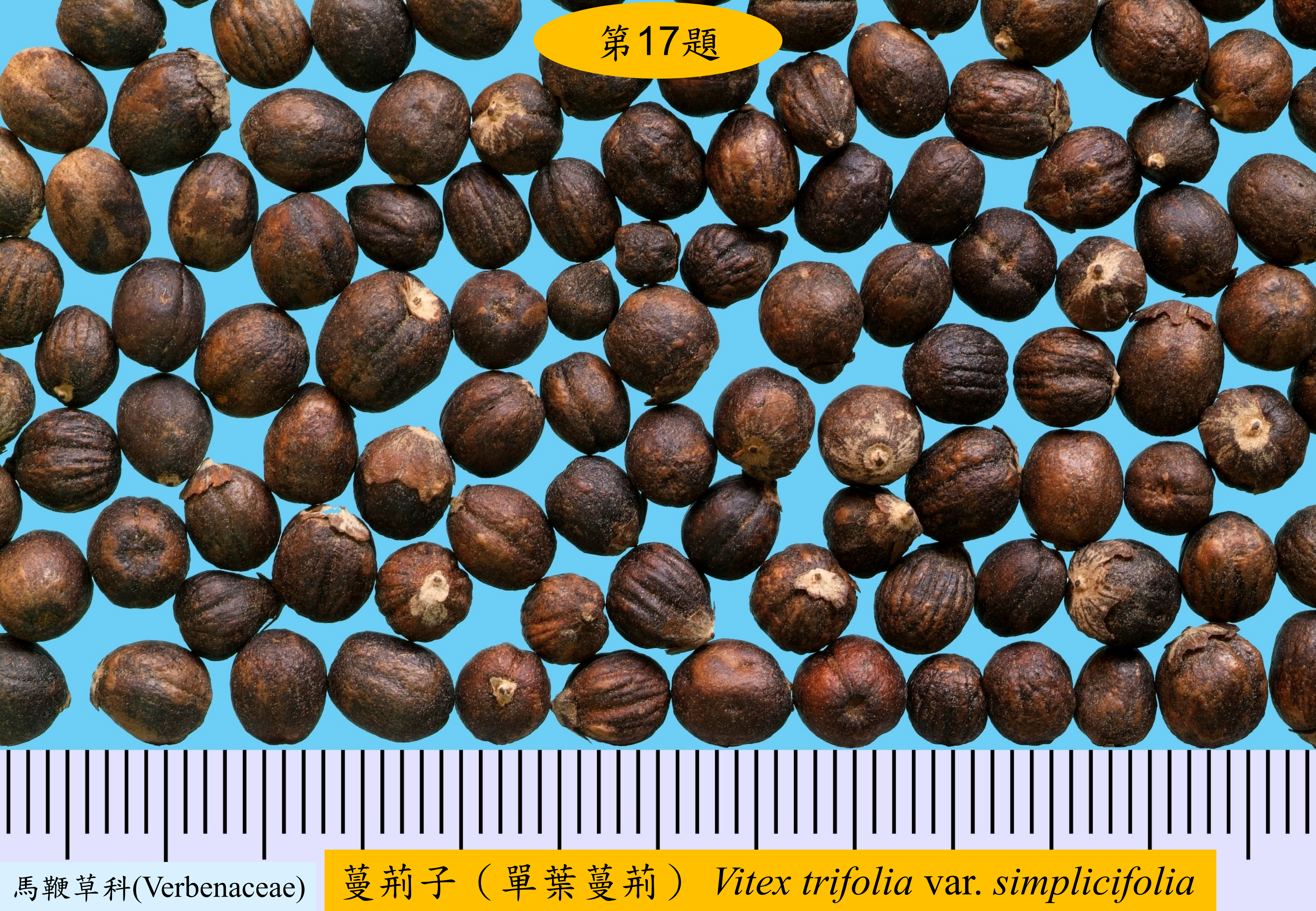
第17題
馬鞭草科(Verbenaceae)
蔓荊子（單葉蔓荊） Vitex trifolia var. simplicifolia

第18題

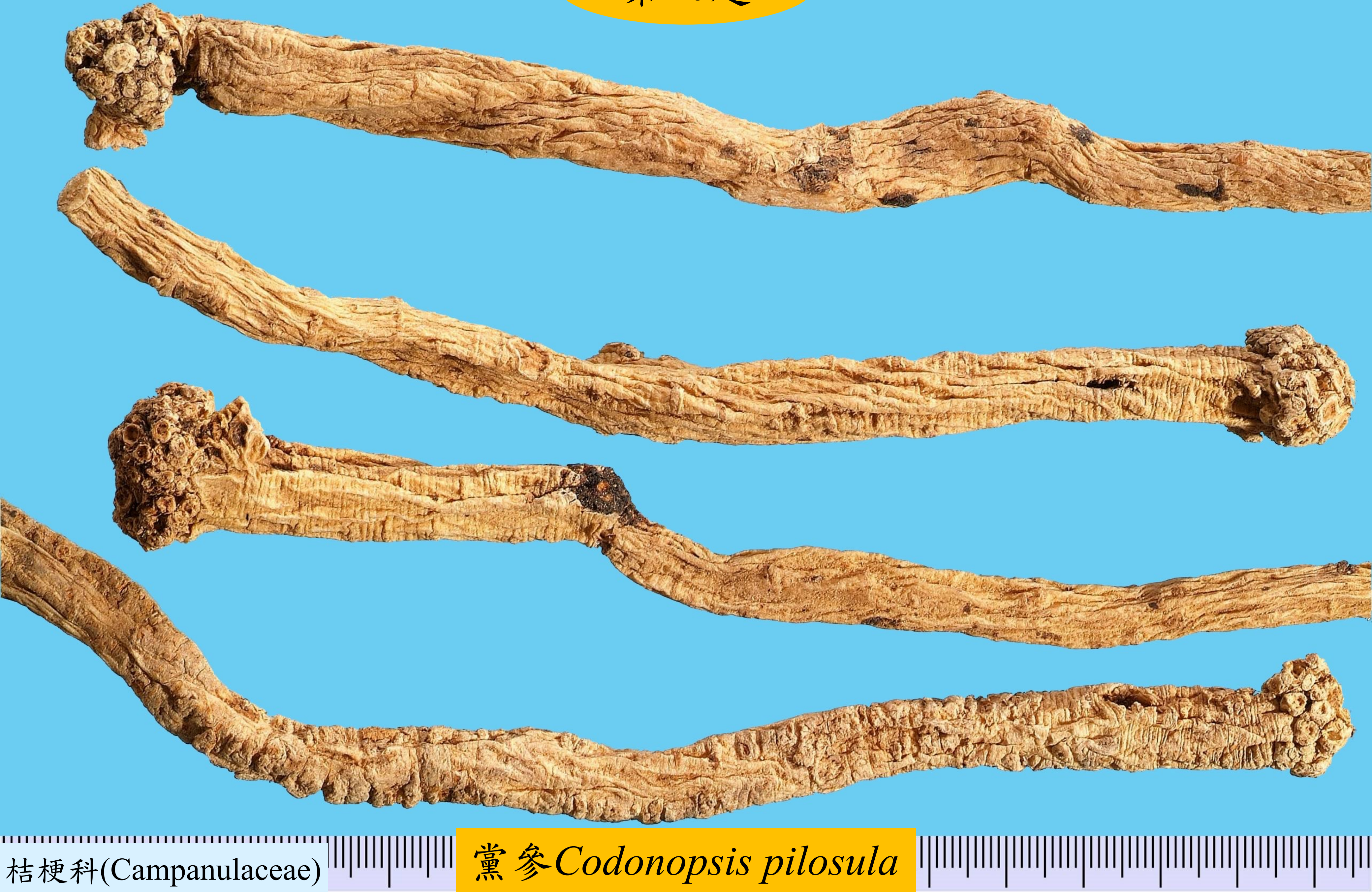

桔梗科(Campanulaceae)

黨參*Codonopsis pilosula*

第19題

旋花科(Convolvulaceae)

菟絲子*Cuscuta chinensis*

第20題
胡椒科(Piperaceae)
白胡椒*Piper nigrum*

繖形科(Umbelliferae/Apiaceae)

小茴香*Foeniculum vulgare*

第22題

蘭科(Orchidaceae)

毛慈菇（杜鵑蘭）*Cremastra appendiculata*

第23題

蓼科(Polygonaceae)

萹蓄*Polygonum aviculare*

第24題

五加科(Araliaceae)

三七*Panax notoginseng*

第25題
莧科(Amaranthaceae)
青葙*Celosia argentea*

第26題

石竹科(Caryophyllaceae) 王不留行（麥藍菜之種子）*Vaccaria segetalis*

第27題

棕櫚科(Arecaceae/Palmae) 大腹皮（檳榔成熟果皮）*Areca catechu*

第28題
錦葵科(Malvaceae)
冬葵子*Malva verticillata*

第29題
蘭科(Orchidaceae)
金絲石斛 *Dendrobium loddigesii*

第30題

唇形科(Labiatae/Lamiaceae)

黃芩 *Scutellaria baicalensis*

第31題

五加科(Araliaceae)

人參（高麗參）*Panax ginseng*

第32題
車前科(Plantaginaceae)
車前子*Plantago asiatica*

第33題

海金沙科(Schizaeaceae)

海金沙（海金沙的乾燥成熟孢子）*Lygodium japonicum*

第34題
木斛 *Ephemerantha fimbriata*
蘭科(Orchidaceae)

第35題

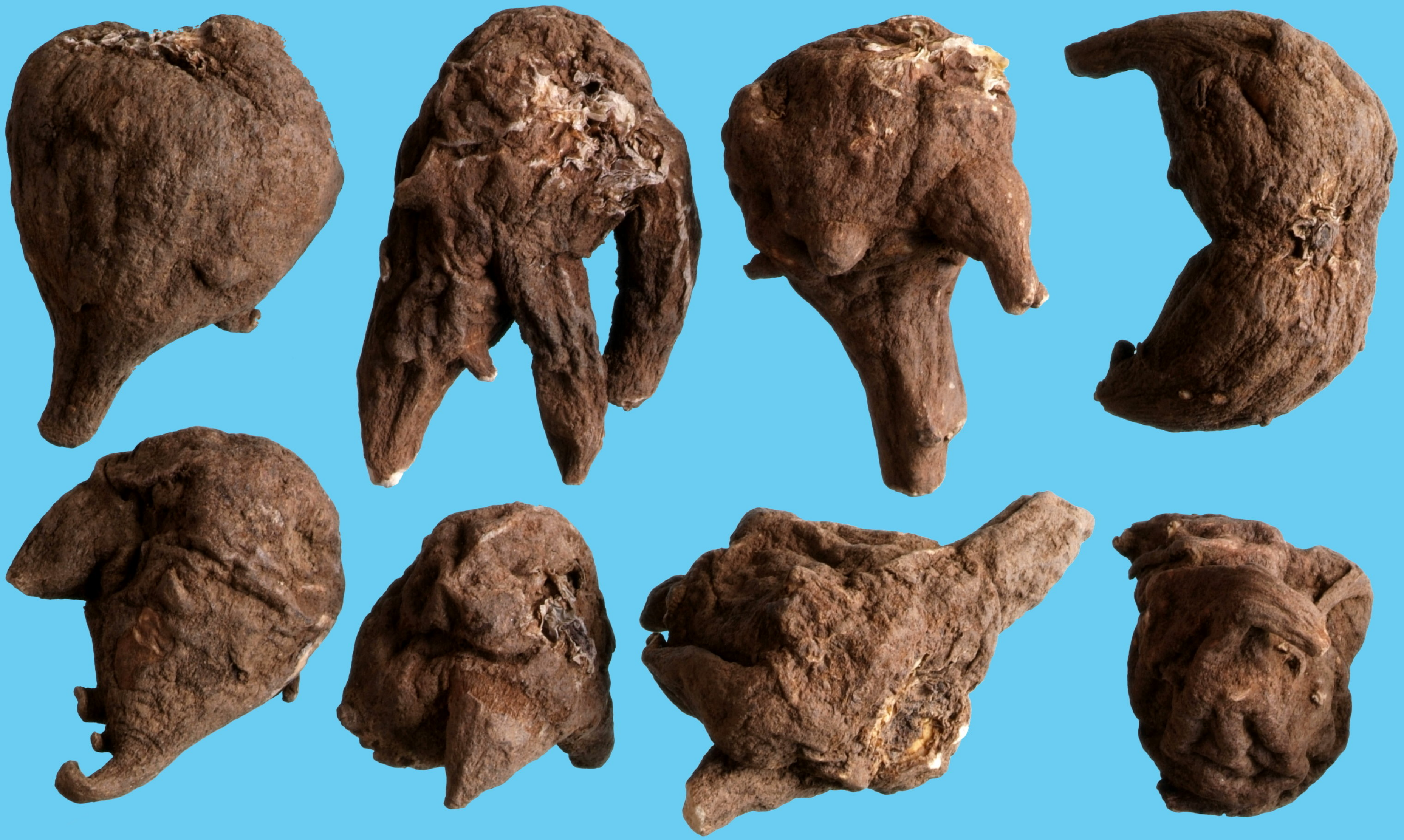

毛茛科(Ranunculaceae)

烏頭*Aconitum carmichaeli*

第36題

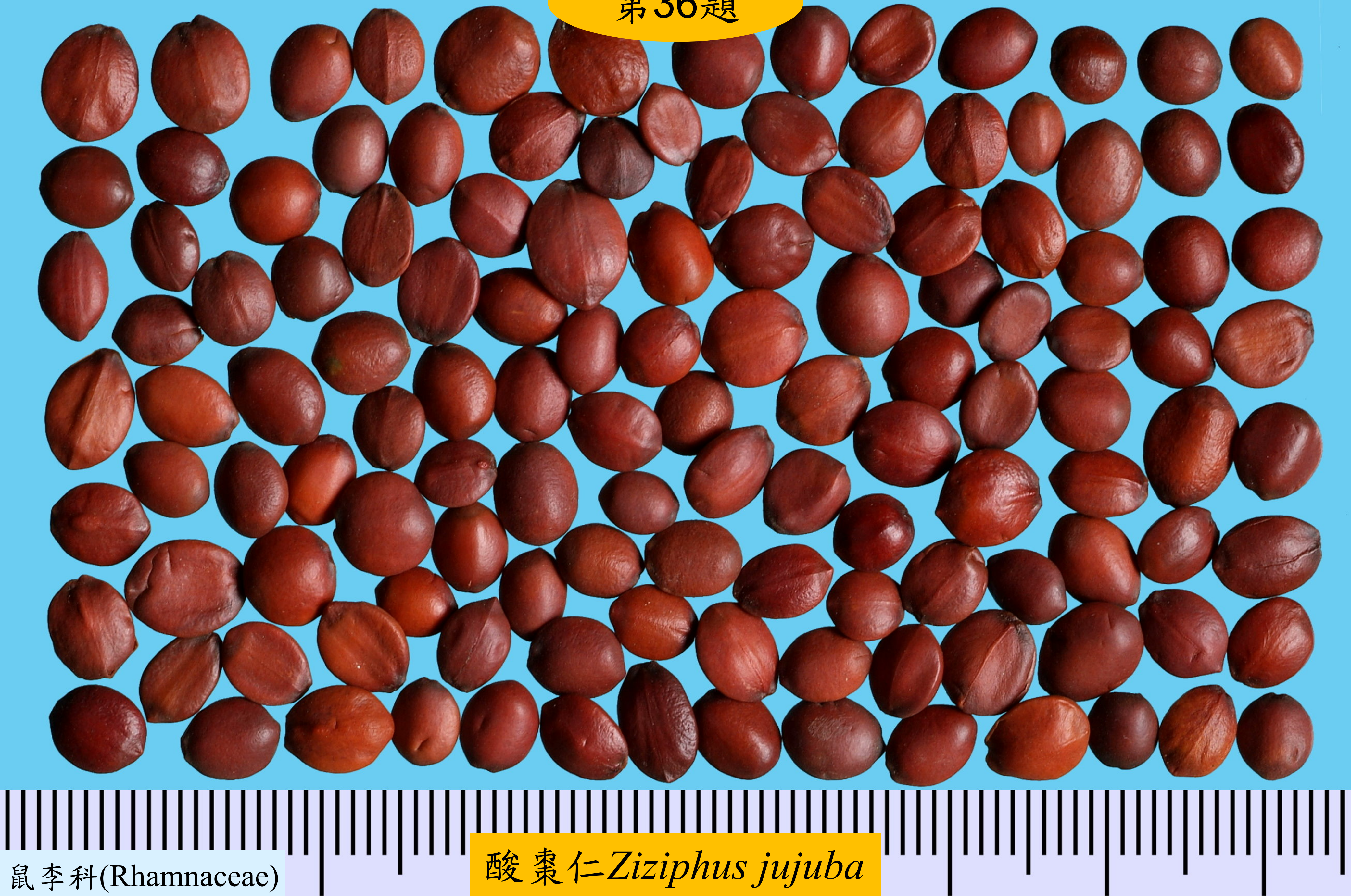

酸棗仁*Ziziphus jujuba*

鼠李科(Rhamnaceae)

第37題

水龍骨科(Polypodiaceae)

槲蕨 *Drynaria fortunei*

第38題
錦葵科(Malvaceae)
苘麻子*Abutilon theophrasti*

第39題

水龍骨科(Polypodiaceae)

石韋（紅石韋）*Prrosia lingua*

第40題

豆科(Leguminosae/Fabaceae)

沙苑子（扁莖黃耆之種子）*Astragalus complanatus*

第41題

茄科(Solanaceae)

寧夏枸杞*Lycium barbarum* L.及枸杞*L. chinense*

第42題

唇形科(Labiatae/Lamiaceae)

丹參*Salvia miltiorrhiza*

第43題

百合科(Liliaceae)

知母*Anemarrhena asphodeloides*

第44題
茜草科(Rubiaceae)
梔子（山梔子）*Gardenia jasminoides*

第45題

毛茛科(Ranunculaceae)

附子*Aconitum carmichaeli*

金絲桃科(Clusiaceae/Guttiferae)

連翹-青翹 *Forsythia suspensa*

第47題

唇形科(Labiatae/Lamiaceae)

澤蘭*Lycopus lucidus*

第48題

旋花科(Convolvulaceae)

牽牛子（黑丑，裂葉牽牛之種子）*Pharbitis nil*

第49題

睡蓮科(Nymphaeaceae)

石蓮子 *Nelumbo nucifeya*

第50題

玄参科(Scrophulariaceae)

熟地黃*Rehmannia glutinosa*

第51題

百合科(Liliaceae)

麥門冬*Ophiopogon japonicus*

第52題

葫蘆科(Cucurbitaceae)

羅漢果*Mormordica grosvenori*

第53題

冬青科(Aquifoliaceae)

枸骨*Ilex cornuta*

第54題

毛茛科(Ranunculaceae)

北烏頭(草烏)*Aconitum kusnezoffii*

第55題

豆科(Leguminosae/Fabaceae)

紅耆（多序岩黃耆）*Hedysarum polybotrys*

第56題

山藥 *Dioscorea opposita*

薯蕷科(Dioscoreaceae)

大麻科(Cannabiaceae)

火麻仁（大麻之種子）*Cannabis sativa*

第58題
馬錢科(Loganiaceae)
密蒙花*Buddleja officinalis*

第59題

豆科(Leguminosae/Fabaceae)

赤小豆 *Phaseolus angularis*

第60題

熊科(Ursidae)

熊膽 *Selenarctos thibetanus*

第61題
木蘭科(Magnoliaceae)
八角（八角茴香）*Illicium verum*

第62題

芸香科(Rutaceae)

陳皮*Citrus reticulata*

第63題

豆科(Leguminosae/Fabaceae)

甘草 *Glycyrrhiza uralensis*

第64題
紫蘇子*Perilla frutescens*
唇形科(Labiatae/Lamiaceae)

第65題

芸香科(Rutaceae)

吳茱萸*Evodia rutaecarpa*

第66題

蘿藦科(Asclepiadaceae)

柳葉白前 *Cynanchum stauntonii*

第67題

毛茛科(Ranunculaceae)

黃連*Coptis chinensis*

第68題

五加科(Araliaceae)

人參（紅參）*Panax ginseng*

第69題

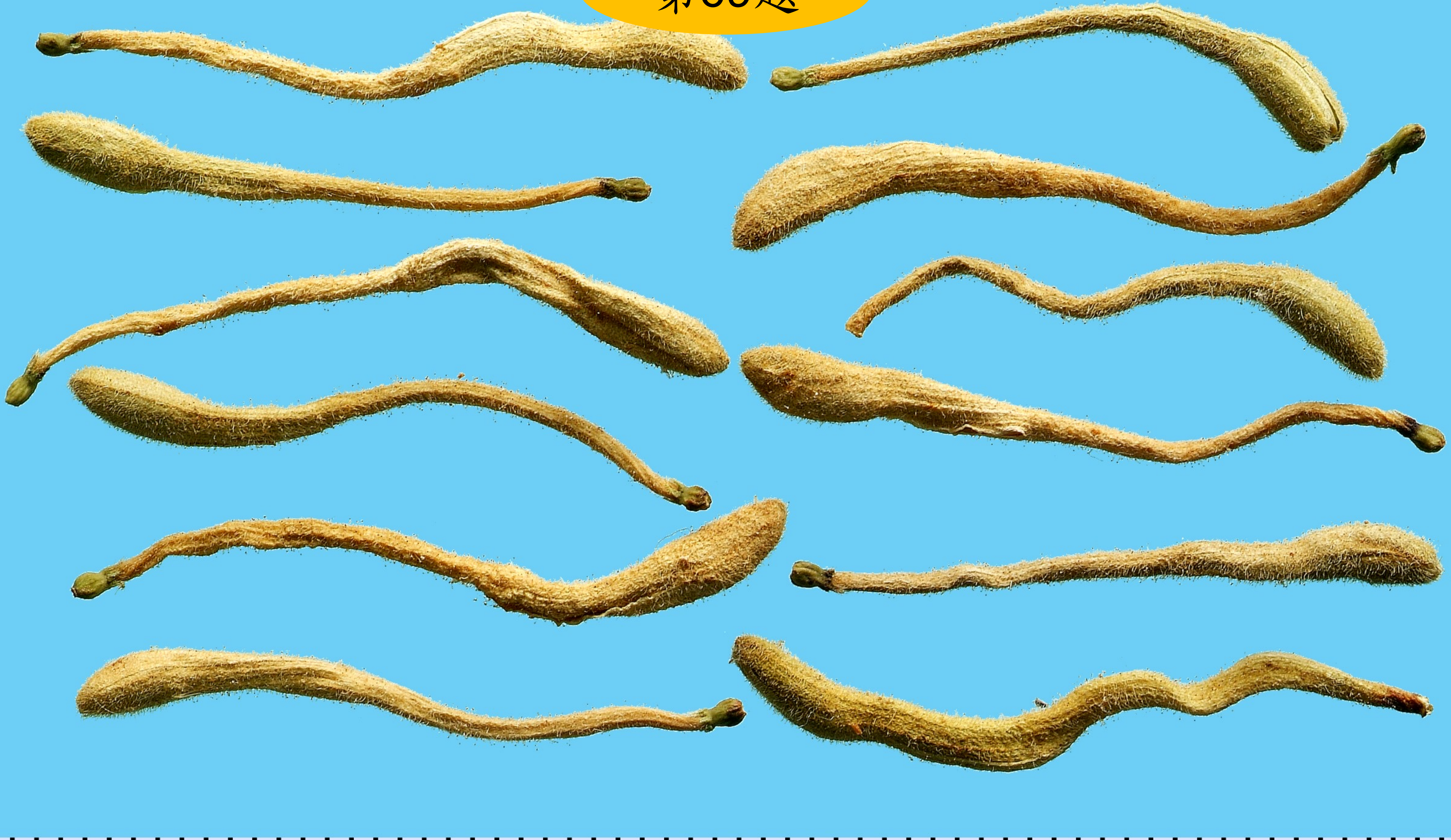

忍冬科(Caprifoliaceae)

金銀花（忍冬花）*Lonicera japonica*

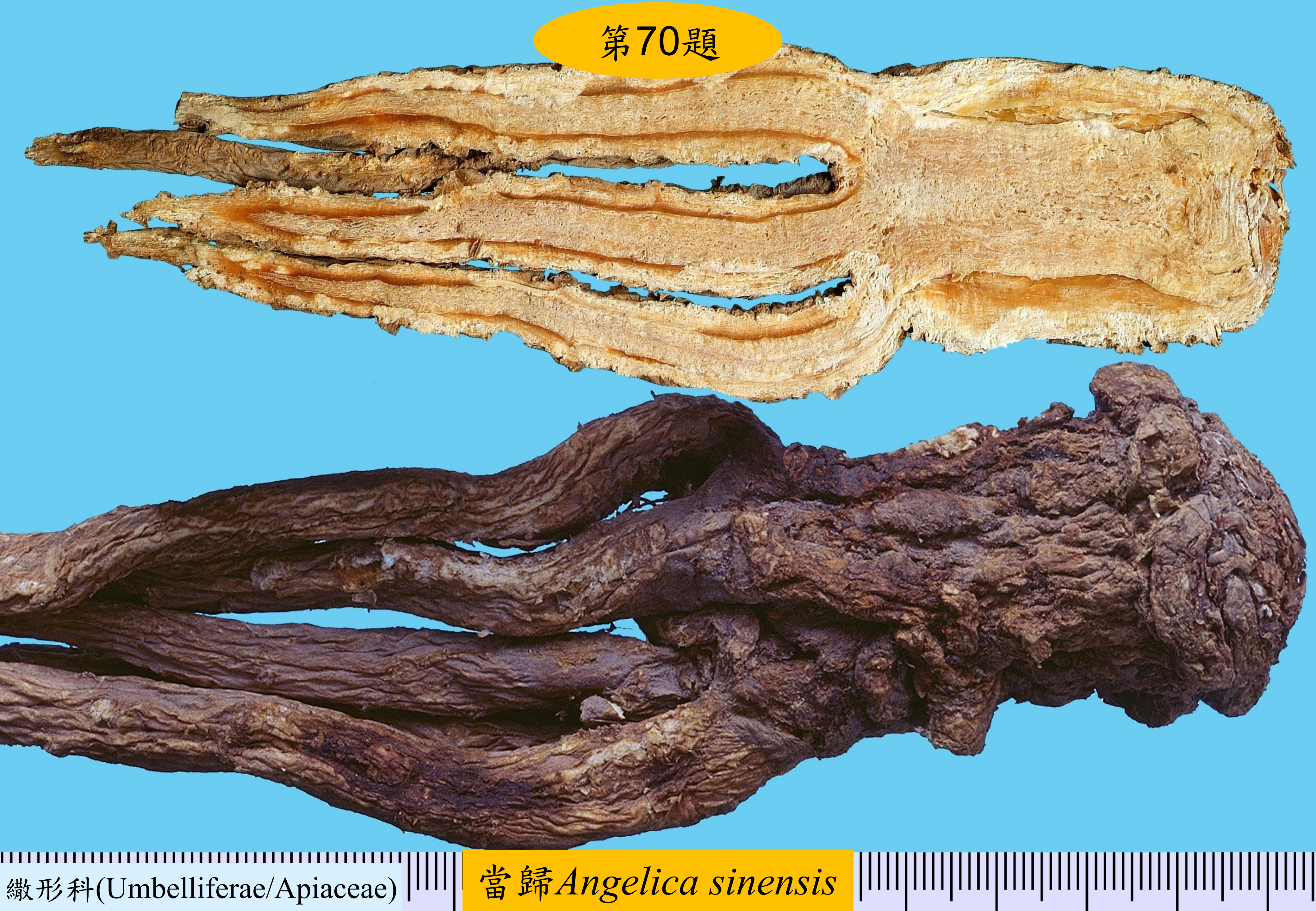
第70題
繖形科(Umbelliferae/Apiaceae)
當歸*Angelica sinensis*

第71題

豆科(Leguminosae/Fabaceae)

野葛（本葛）*Pueraria lobata*

第72題

綿癭蚜科 (Pemphigidae)

五倍子 *Schlechtendalia chinensis*

第73題

毛茛科(Ranunculaceae)

白芍（芍藥）*Paeonia lactiflora*

第74題

紫葳科(Bignoniaceae)

故紙花（木蝴蝶）*Oroxylum indicum*

第75題

爵床科(Acanthaceae)

南板藍（馬藍莖）*Baphicacanthus cusia*

蘭科(Orchidaceae)

白及*Bletilla striata*

瓶爾小草科(Ophioglossaceae)

釘地蜈蚣 *Helminthostachys zeylanica*

第78題

木蘭科(Magnoliaceae)

辛夷（望春花）*Magnolia biondii*

第79題

莎草科(Cyperaceae)

香附（莎草之根莖）*Cyperus rotundus*

玄參科(Scrophulariaceae)

玄參 *Scrophularia ningpoensis*

第81題
茄科(Solanaceae)
地骨皮 *Lycium chinense*

第82題

五加科(Araliaceae)

人參（生曬參）*Panax ginseng*

第83題

鳶尾科(Iridaceae)

番紅花（藏紅花；西紅花）*Crocus sativus*

第84題

牛科(Bovidae)

牛黃 *Bos taurus domesticus*

第85題

馬錢科(Loganiaceae)

馬錢子*Strychnos nux-vomica*

第86題

天南星科(Araceae)

半夏 *Pinellia ternata*

第87題

多孔菌科(Polyporaceae)

豬苓*Polyporus umbellatus*

第88題

款冬*Tussilago farfara*

第89題

菊科(Compositae/Asteraceae) 杭菊 *Chrysanthemum morifolium*

第90題

五加科(Araliaceae)

人參（野山參）*Panax ginseng*

第91題

薔薇科(Rosaceae)

金櫻子 *Rosa laevigata*

第92題

毛茛科(Ranunculaceae) 牡丹皮*Paeonia suffruticosa*

第93題

無患子科(Sapindaceae)

龍眼（桂圓肉）*Euphoria longana*

第94題

茄科(Solanaceae)

白英*Solanum lyratum*

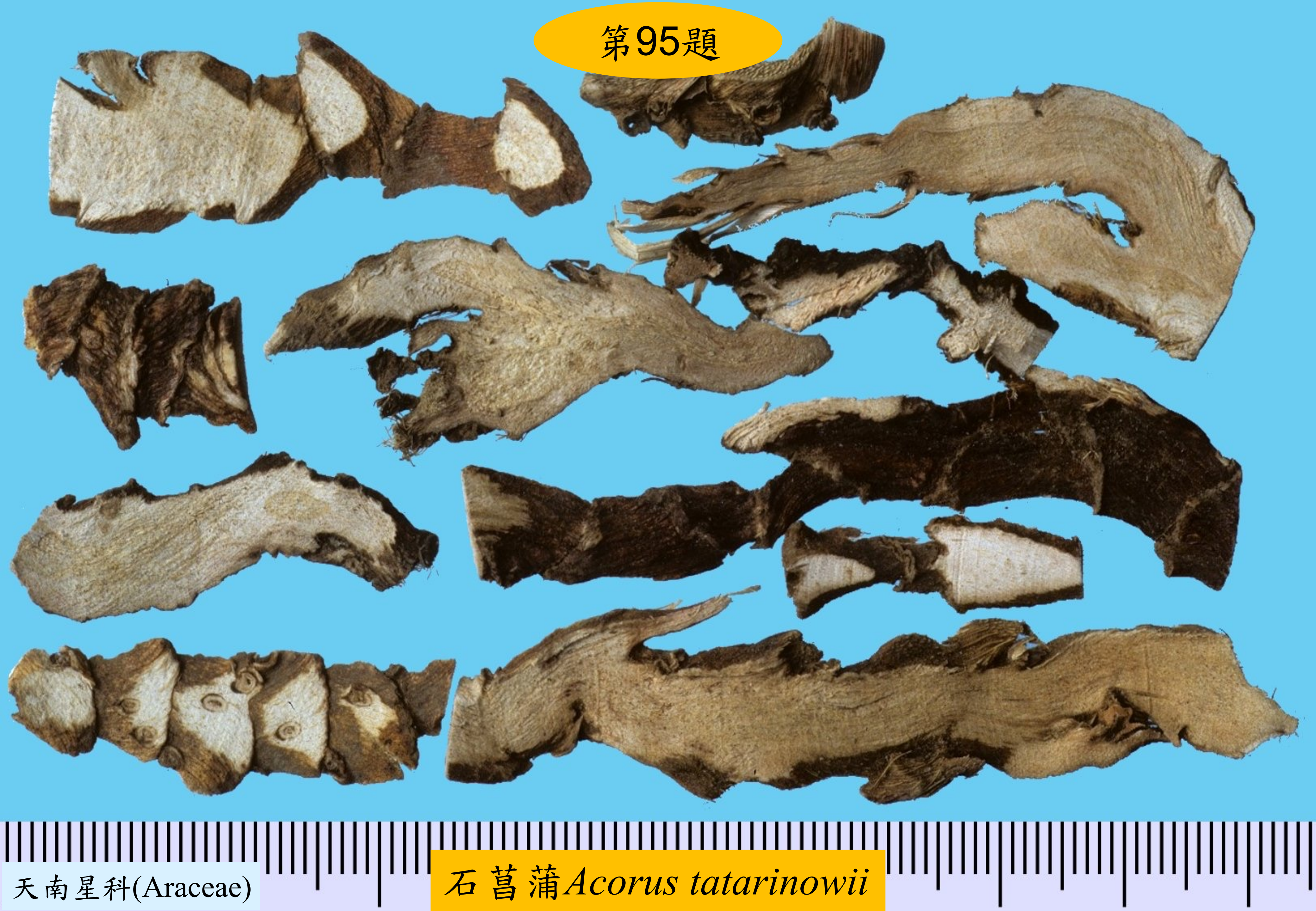
第95題
天南星科(Araceae)
石菖蒲*Acorus tatarinowii*

第96題

毛茛科(Ranunculaceae)

升麻 *Cimicifuga foetida*

第97題

豆科(Leguminosae/Fabaceae)

皂角（皂莢之乾燥果實）*Gleditsia sinensis*

第98題
麻黃科(Ephedraceae)
草麻黃*Ephedra sinica*

第99題

五加科(Araliaceae) 五加皮（細柱五加之根皮）*Acanthopanax gracilistyilus*

第100題

肉座菌科(Hypocreaceae)

冬蟲夏草 *Ophiocordyceps sinensis*

第101題

芸香科(Rutaceae)

黃蘗（黃皮樹之樹皮）*Phellodendron chinense*

第102題

菊科(Compositae/Asteraceae)

旱蓮草（墨旱蓮）*Eclipta prostrata*

第103題
罌粟科(Papaveraceae)
延胡索Corydalis yanhusuo

第104題

百合科(Liliaceae)

光慈菇（老鴉瓣）*Tulipa edulis*

第105題
葫蘆科(Cucurbitaceae)
絲瓜絡 *Luffa cylindrica*

第106題

遠志科(Polygalaceae)

遠志*Polygala tenuifolia*

第107題

薔薇科(Rosaceae) 貼梗木瓜（貼梗海棠）*Chaenomeles speciosa*

第108題

木通科(Lardizablaceae)

木通*Akebia quinata*

第109題

防己科(Menispermaceae)

粉防己*Stephania tetrandra*

第110題

蘭科(Orchidaceae)

天麻*Gastrodia elata*

第111題

豆科(Leguminosae/Fabaceae)

决明子 *Cassia obtusifolia*

第112題

芸香科(Rutaceae)

白鮮皮 *Dictamnus dasycarpus*

第113題

薔薇科(Rosaceae)

烏梅 *Prunus mume*

豆科(Leguminosae/Fabaceae)

苦參*Sophora flavescens*

第115題
禾本科(Gramineae/Poaceae)
白茅*Imperata cylindrica* var. *major*

第116題

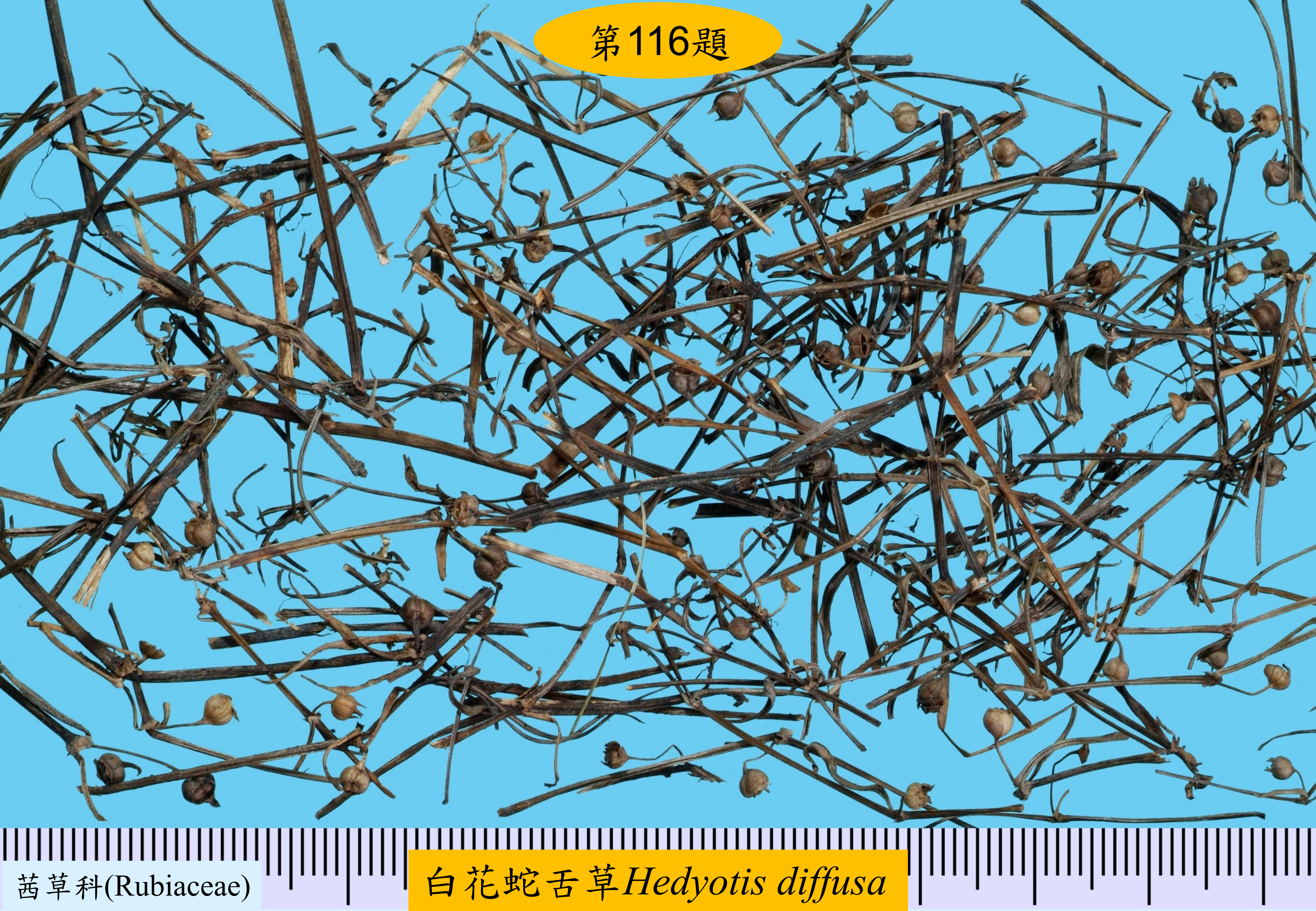

茜草科(Rubiaceae)

白花蛇舌草*Hedyotis diffusa*

骨碎補科(Davalliaceae)

大葉骨碎補*Davallia formosana*

第118題

禾本科(Gramineae/Poaceae)

浮小麥(小麥成熟果實中輕浮乾癟的乾燥穎果)*Triticum aestivum*

第119題

玄參科(Scrophulariaceae)

西藏胡黃連（胡黃連）*Picrorhiza scrophulariiflora*

第120題

桔梗科(Campanulaceae)

桔梗*Platycodon grandiflorum*

第121題
唇形科(Labiatae/Lamiaceae)
夏枯草Prunella vulgaris

第122題

桑科(Moraceae)

楮實子（構樹之種子）*Broussonetia papyrifera*

第123題

蓼科(Polygonaceae)

何首烏*Polygonum multiflorum*

第124題

梧桐科(Sterculiaceae) 胖大海（膨大海）*Sterculia lychnophora*

第125題

豆科(Leguminosae/Fabaceae)

廣金錢草*Desmodium styracifolium*

第126題

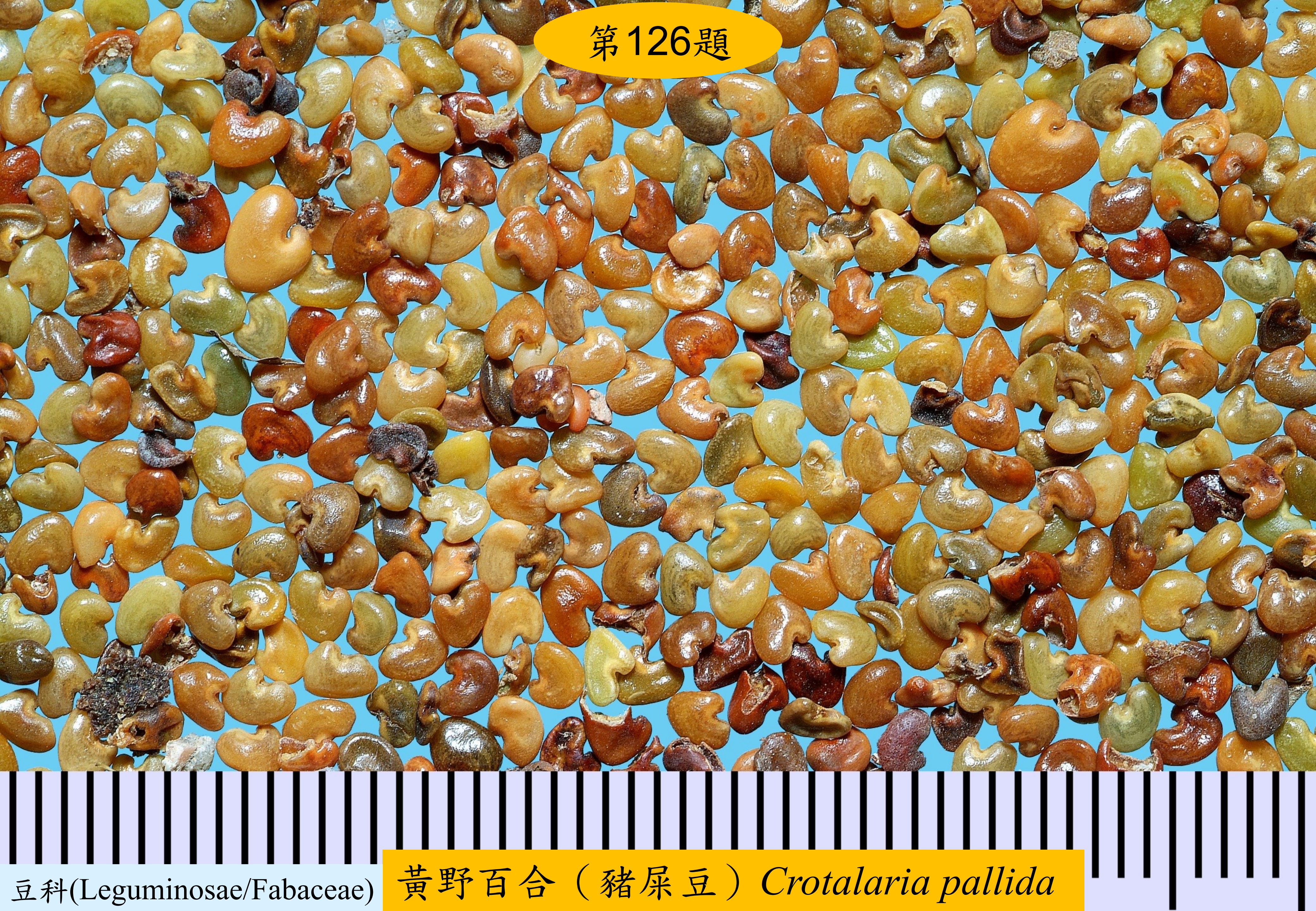

豆科(Leguminosae/Fabaceae)

黃野百合（豬屎豆）*Crotalaria pallida*

第127題

桃金孃科(Myrtaceae)

母丁香*Eugenia caryophyllata*

第128題

百合科(Liliaceae)

天門冬*Asparagus cochinchinensis*

第129題

薑科(Zingiberaceae)

鬱金（溫鬱金）*Curcuma wenyujin*

第130題
毛茛科(Ranunculaceae)
九節菖蒲*Anemone altaica*

第131題

大戟科(Euphorbiaceae)

小飛揚草 *Chamaesyce thymifolia*

第132題

天南星科(Araceae)

白附子（獨角蓮）*Typhonium giganteum*

第133題
繖形科(Umbelliferae/Apiaceae)
防風*Saposhnikovia divaricata*

第134題

馬兜鈴科(Aristolochiaceae) 北細辛*Asarum heterotropoides* var. *mandshuricum*

第135題

菊科(Compositae/Asteraceae)

佩蘭*Eupatorium fortunei*

第136題

大戟科(Euphorbiaceae)

千金子（續隨子）*Euphorbia lathyris*

第137題

鱗毛蕨科(Dryopteridaceae)

綿馬貫眾*Cyrtomium hemionitis*

第138題

金縷梅科(Hamamelidaceae) 路路通（楓香樹之種子）*Liquidambar formosana*

第139題

馬兜鈴科(Aristolochiaceae)

綿毛馬兜鈴（尋骨風）*Aristolochia mollissima*

第140題

豆科(Leguminosae/Fabaceae) 皂角刺（皂莢之莖上乾燥棘刺）*Gleditsia sinensis*

第141題

景天科(Crassulaceae)

大花紅景天*Rhodiola crenulata*

蓼科(Polygonaceae)

虎杖*Polygonum cuspidatum*

第143題

葫蘆科(Cucurbitaceae)

木鱉子*Momordica cochinchinensis*

第144題

大戟科(Euphorbiaceae)

甘遂*Euphorbia kansui*

第145題
百合科(Liliaceae)
川貝母*Fritillaria cirrhosa*

第146題

蓼科(Polygonaceae)

夜交藤（何首烏之莖藤）*Polygonum multiflorum*

第147題

豆科(Leguminosae/Fabaceae)

粉葛(甘葛藤) *Pueraria thomsonii*

第148題

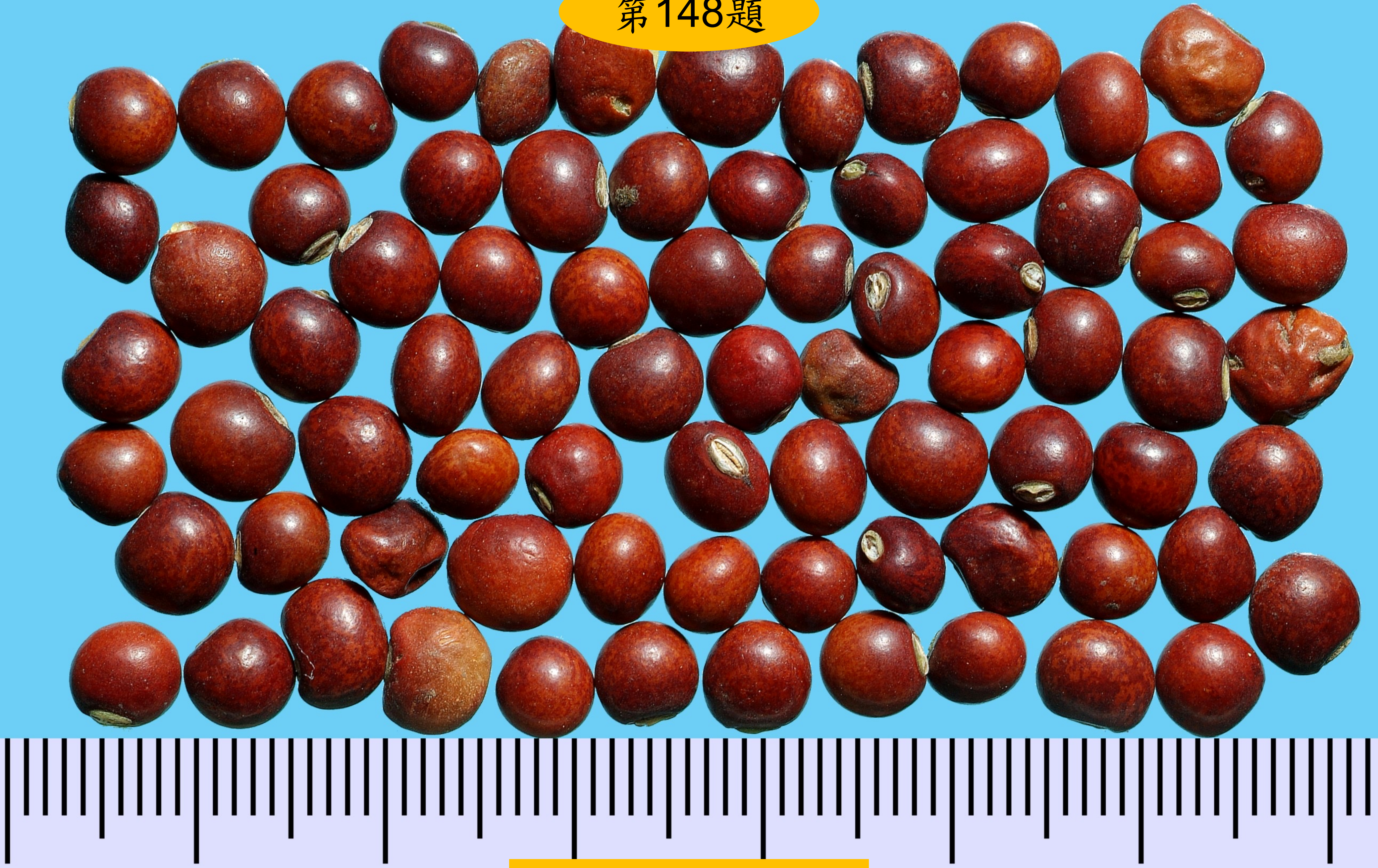

樹豆*Cajanus cajan*

豆科(Leguminosae/Fabaceae)

第149題

水菖蒲*Acorus calmus*

第150題
葫蘆科(Cucurbitaceae)
冬瓜子Benincasa hispida

第151題

菊科(Compositae/Asteraceae) 野菊花（黃菊）*Chrysanthemum indicum*

第152題

桔梗科(Campanulaceae)

川黨參（蘇黨、板橋黨）*Codonopsis tangshen*

第153題

繖形科(Umbelliferae/Apiaceae)

藁本 *Ligusticum sinensis*

第154題

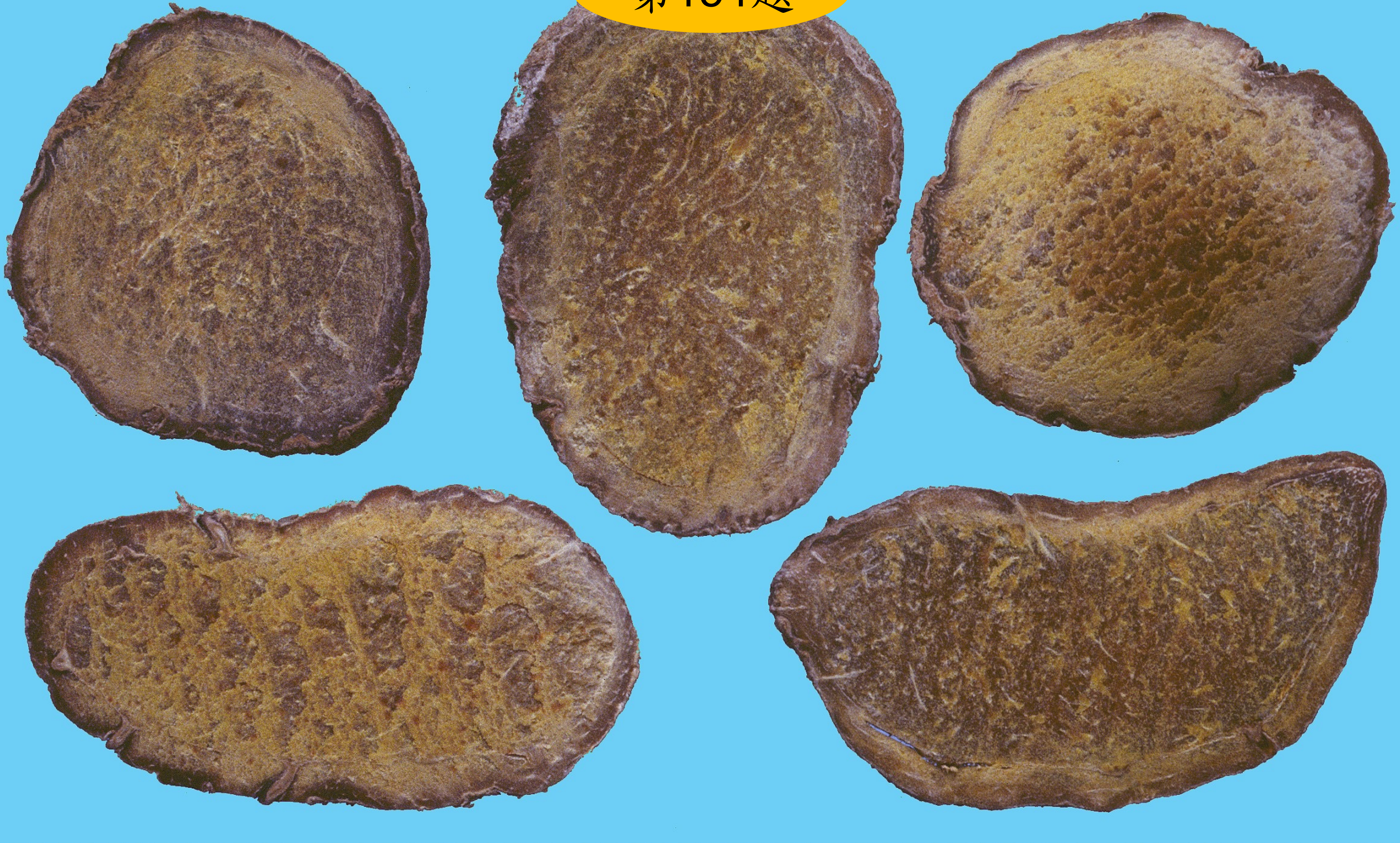

薑科(Zingiberaceae)

蓬莪朮*Curcuma phaeocaulis*

第155題
多孔菌科(Polyporaceae)
茯苓 *Wolfiporia cocos*

第156題
毛茛科(Ranunculaceae)
川木通（小木通）*Clematis armandi*

第157題

馬兜鈴科(Aristolochiaceae)

關木通*Aristolochia manshuriensis*

第158題

報春花科(Primulaceae)

金錢草*Lysimachia christina*

第159題

桔梗科(Campanulaceae)

北沙參（珊瑚菜）*Glehnia littoralis*

第160題

葫蘆科(Cucurbitaceae)

木鱉根*Momordica cochinchinensis*

第161題

百合科(Liliaceae)

玉竹*Polygonatum odoratum*

芸香科(Rutaceae)

青皮*Citrus reticulata*

第163題

藍雪科(Plumbaginaceae)

石蓯蓉*Limonium sinense*

唇形科(Labiatae/Lamiaceae)

金錢薄荷*Glechoma hederacea*

第165題
紫葳科(Bignoniaceae)
凌霄花*Campsis grandiflora*

第166題

百合科(Liliaceae)

蚤休（重樓；七葉蓮；七葉一枝花）*Paris polyphylla*

第167題
薔薇科(Rosaceae)
薔薇*Rosa cathayensis*

第168題

敗醬科(Valerianaceae)

敗醬草（黃花敗醬草）*Patrinia scabiosaefolia*

第169題

十字花科(Cruciferae/Brassicaceae)

菥蓂 *Thlaspi arvense*

第170題

茄科(Solanaceae)

洋金花（曼陀羅花）*Datura metel*

第171題

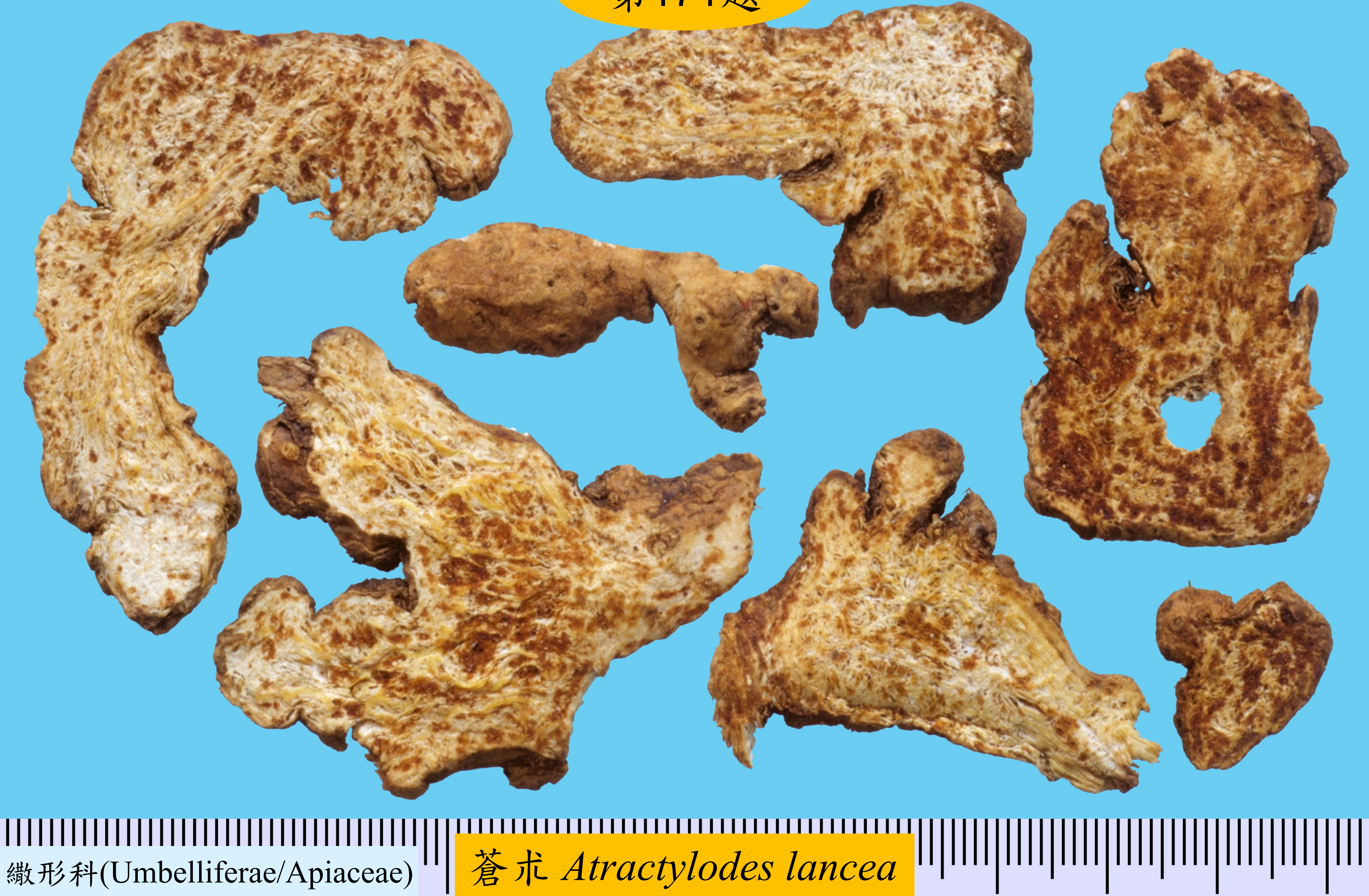

繖形科(Umbelliferae/Apiaceae)

蒼朮 *Atractylodes lancea*

第172題

石蓴科(Ulvaceae)

石蓴 *Ulva lactuca*

第173題

豆科(Leguminosae/Fabaceae)

紫雲英*Astragalus sinicus*

第174題

金絲桃科(Clusiaceae/Guttiferae)

湖南連翹（紅旱蓮）*Hypericum ascyron*

第175題

薑科(Zingiberaceae)

薑黃*Curcuma longa*

瑞香科(Thymelaeaceae)

結香花*Edgeworthia chrysantha*

第177題

茜草科(Rubiacea)

水線草*Hedyotis corymbosa*

第178題

睡蓮科(Nymphaeaceae)

蓮鬚（蓮雄蕊）*Nelumbo nucifera*

第179題

百合科(Liliaceae)

浙貝母*Fritillaria thunbergii*

第180題
爵床科(Acanthaceae)
腺毛馬藍（味牛膝）*Strobilanthes forrestii*

第181題

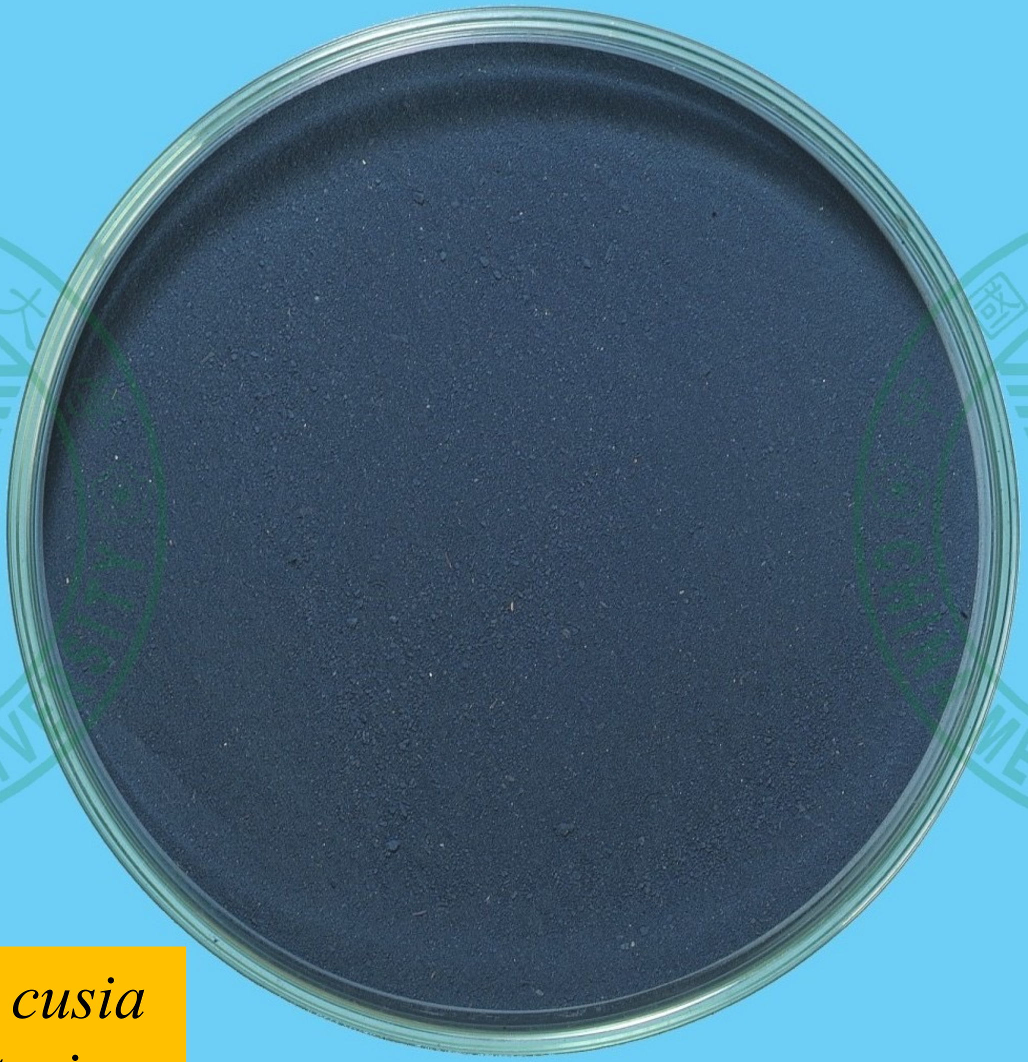

馬藍*Baphicacanthus cusia*
蓼藍*Polygonum tinctorium*
菘藍*Isatis indigotica*
莖葉加工製得之乾燥粉末

第182題
薔薇科(Rosaceae)
嶺南梨*Pyrus lindleyi*

第183題

蓼科(Polygonaceae)

蕎麥*Fagopyrum esculentum*

第184題

菊科(Compositae/Asteraceae)

豨薟草*Siegesbeckia orientalis*

第185題

柿樹科(Ebenaceac)

柿蒂*Diospyros kaki*

第186題
唇形科(Labiatae/Lamiaceae)
廣防風（魚針草）*Anisomeles indica*

第187題
菊科(Compositae/Asteraceae)
川紅花Carthamus tinctorius

第188題

菊科(Compositae/Asteraceae)

蒲公英*Taraxacum mongolicum*

菊科(Compositae/Asteraceae)

兔兒菜*Ixeris chinesis*

第190題

蹄蓋蕨科(Athyriaceae)

青石韋*Diplazium subsinuatum*

第191題
胡麻科(Pedaliaceae)
胡麻（芝麻）*Sesamum indicum*

第192題
睡蓮科(Nymphaeaceae)
蓮心（蓮幼胚）*Nelumbo nucifera*

第193題
亞麻科(Linaceae)
亞麻仁*Linum usitatissimum*

第194題

菊科(Compositae/Asteraceae)

綿茵陳*Artemisia capillaries*

第195題

多孔菌科(Polyporaceae)

茯神（茯苓有松根者）*Poria cocos*

第196題

唇形科(Labiatae/Lamiaceae) 北茵陳（牛至） *Origanum vulgare*

第197題

蓼科(Polygonaceae)

紫參（拳參）*Polygonum bistorta*

第198題

百合科(Liliaceae)

梭砂貝母（爐貝）*Fritillaria delavayi*

第199題

烏毛蕨科(Blechnaceae)

蘇鐵蕨*Brainea insignis*

第200題

桫欏科(Cyatheaceae)

筆筒樹（本貫衆）*Sphaeropteris lepifera*

第201題

多孔菌科(Polyporaceae)

茯苓皮*Poria cocos*

第202題

禾本科(Gramineae/Poaceae)

薏苡*Coix lacryma-jobi* L. var. *ma-yuen*

第203題

茜草科(Rubiaceae)

雞屎藤*Paederia scandens*

第204題

禾本科(Gramineae/Poaceae)

蘆根（蘆葦的乾燥根莖）*Phragmites communis*

第205題
桑寄生科(Loranthaceae)
桑寄生*Taxilus chinensis*

第206題

桔梗科(Campanulaceae) 素花黨參（紋黨參）*Codonopsis pilosula*

第207題

桑寄生科(Loranthaceae)

槲寄生（黃寄生） *Viscum coloratum*

第208題

豆科(Leguminosae/Fabaceae)

苦石蓮（喙莢雲實） *Caesalpinia minax*

第209題

桑科(Moraceae)

桑莖（桑樹桑寄生寄主乾燥的莖）*Morus alba*

第210題

豆科(Leguminosae/Fabaceae)

望江南 *Cassia occidentalis*

第211題

睡蓮科(Nymphaeaceae)

藕節（蓮之乾燥地下莖藕節部）*Nelumbo nucifera*

第212題

睡蓮科(Nymphaeaceae)

蓮藕（蓮去藕節之乾燥地下莖）*Nelumbo nucifera*

第213題

葫蘆科(Cucurbitaceae)

栝樓皮（栝樓的乾燥成熟果實皮）*Trichosanthes kirilowii*

第214題

百合科(Liliaceae)

黃精 *Polygonatum sibiricum*

蓖麻子*Ricinus communis*

第216題

馬勃科(Lycoperdaceae)

馬勃（脫皮馬勃）*Lasiosphaera fenzlii*

第217題
莧科(Amaranthaceae)
青葙子*Celosia argentea*

第218題

乾薑 *Zingiber officinale*

薑科(Zingiberaceae)

第219題

薤菜子（薤菜的乾燥成熟種子）*Allium tuberosum*

第220題
薔薇科(Rosaceae)
玫瑰*Rosa rugosa*

第221題

十字花科(Cruciferae/Brassicaceae)

菘藍*Isatis indigotica*

第222題

龍膽科(Gentianaceae)

龍膽 *Gentiana scabra*

第223題

毛茛科(Ranunculaceae)

白頭翁*Pulsatilla chinensis*

第224題

夾竹桃科(Apocynaceae)

絡石 *Trachelospermum jasminoides*

第225題

豆科(Leguminosae/Fabaceae)

刺桐 *Erythrina indica*

第226題
木蘭科(Magnoliaceae)
北五味子*Schizandra chinensis*

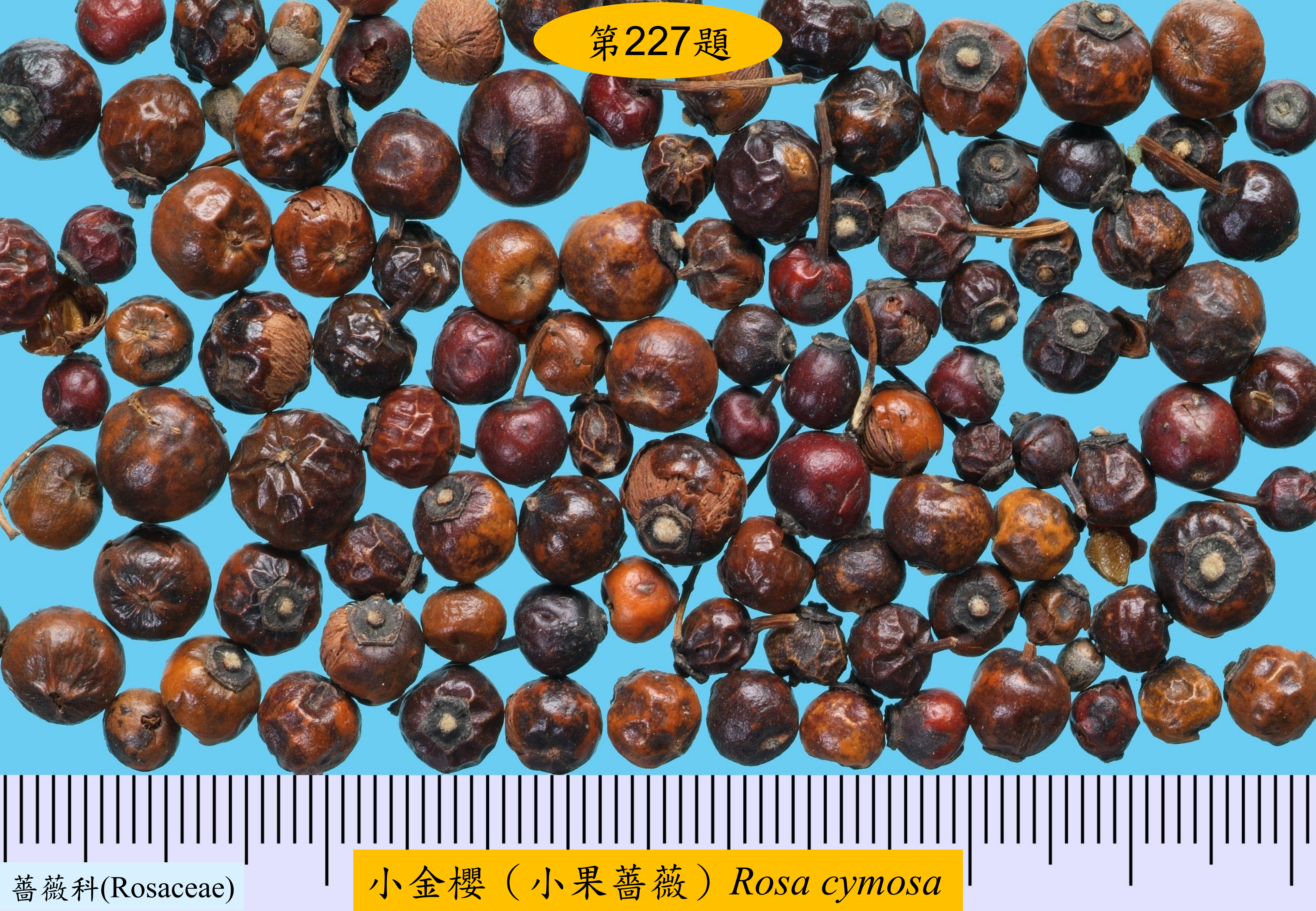
第227題
薔薇科(Rosaceae)
小金櫻（小果薔薇）*Rosa cymosa*

第228題

薔薇科(Rosaceae)

枇杷葉 *Eriobotrya japonica*

菊科(Compositae/Asteraceae)

蒼耳子 *Xanthium strumarium*

第230題

桔梗科(Campanulaceae)

南沙參 *Adenophora tetraphylla*

第231題
桑科(Moraceae)
桑白皮 *Morus alba*

第232題
苦木科(Simaroubaceae)
鴉膽子 *Brucea javanica*